人民法院報

邮发代号:1-174 2025年1月19日 星期日

中华人民共和国最高人民法院主管主办

总第9650期 国内统一连续出版物号：CN 11-0194

PEOPLE`S COURT DAILY http://www.rmfyb.com

习近平同越共中央总书记苏林、国家主席梁强就中越建交75周年互致贺电

李强同越南政府总理范明政互致贺电

新华社北京1月18日电 1月18日，中共中央总书记、国家主席习近平同越共中央总书记苏林、越南国家主席梁强互致贺电，热烈庆祝两国建交75周年。

习近平指出，中越是社会主义友好邻邦和具有战略意义的命运共同体。建交75年来，在争取国家独立和民族解放的峥嵘岁月中，双方并肩战斗、相互支持，“越中情谊深、同志加兄弟”成为两党两国关系最生动写照。在社会主义建设事业中，双方互学互鉴、携手共进，全面战略合作持续深化，志同道合、命运与共成为两党两国关系最鲜明特征。我2023年成功访问越南，双方宣布携手构建具有战略意义的中越命运共同体，两党两国关系迈入新阶段。

习近平强调，当前世界之变、时代之变、历史之变正以前所未有的方式展开，中越两国继续走好社会主义道路，攸关两党两国的前途命运、世界社会主义事业的未来，对本地区乃至世界和平稳定和发展繁荣具有重要意义。我高度重视中越关系发展，愿同你们一道努力，以两国建交75周年暨“中越人文交流年”为契机，牢记初心使命，深化战略互信，加强务实合作，在社会主义现代化建设新征程上继续同舟共济、携手前进，推动构建具有战略意义的中越命运共同体不断取得新成果，更好造福两国人民，为振兴世界社会主义事业、促进人类发展进步作出重要贡献。

苏林表示，75年来，两党两国携手并进，凝结成“越中情谊深、同志加兄弟”的传统情谊。越南党、政府和人民始终将发展对华关系视为越南外交政策的一贯主张和头等优先。在国际地区形势深刻复杂演变、两国社会主义事业步入关键阶段的背景下，两党两国最高领导人一致同意构建具有战略意义的越中命运共同体。我坚信，在两党两国高层亲自关心指导下，双方各部门将密切协作，推动越中命运共同体建设迈上新台阶。

梁强表示，越中建交75年来的历史实践证明，发展两国传统友好关系符合两国人民的根本愿望和长远利益，将为地区及世界和平、稳定、合作与发展作出贡献。

⇨下转第二版

中央军委举行慰问驻京部队老干部迎新春文艺演出

习近平向全军老同志祝贺新春

1月17日下午，中央军委慰问驻京部队老干部迎新春文艺演出在北京举行。中共中央总书记、国家主席、中央军委主席习近平观看演出，向在座的军队老同志，向全军离退休老干部，致以节日问候和新春祝福。 新华社记者 **李 刚** 摄

新华社北京1月18日电 （记者**梅常伟**）在中华民族传统节日春节即将到来之际，中央军委17日在京举行慰问驻京部队老干部迎新春文艺演出。中共中央总书记、国家主席、中央军委主席习近平观看演出，向在座的军队老同志，向全军离退休老干部，致以节日问候和新春祝福。

春节临近，首都北京洋溢着喜庆祥和氛围，中国剧院张灯结彩、暖意融融，为建立、保卫、建设新中国，为国防和军队建设作出突出贡献的驻京部队老干部欢聚一堂、共迎新春。

下午4时许，习近平来到老同志中间，全场响起热烈掌声。习近平同大家亲切握手、互致问候，关切询问他们的身体和生活情况，共同回顾过去一年党、国家和军队事业走过的不平凡历程、取得的重大成就。老同志们一致表示，要更加紧密地团结在以习近平同志为核心的党中央周围，坚持以习近平新时代中国特色社会主义思想为指导，深入贯彻习近平强军思想，深刻领悟“两个确立”的决定性意义，坚决做到“两个维护”，贯彻军委主席负责制，弘扬光荣传统、永葆政治本色，坚定信心、团结奋斗，继续为打好实现建军一百年奋斗目标攻坚战，为以中国式现代化全面推进强国建设、民族复兴伟业作出积极贡献。

“强国复兴的脚步震撼大地，奋进攻坚的队伍旗帜高扬……”欢快热烈的歌舞《我的战位我的年》拉开演出序幕。演出以文艺轻骑队为兵服务的方式呈现火热强军实践，贯穿铁心向党、聚力攻坚的内涵意蕴，突出反映新时代人民军队的新风正气。混声合唱《追随》，深情表达广大官兵全面贯彻新时代政治建军方略，坚定不移听党话、跟党走的共同心声。歌舞器乐表演《说打就打》、《胜战荣耀》，生动反映实战实训练兵场景，展现了官兵英勇无畏的钢铁意志和随时准备打仗、随时能打胜仗的战斗姿态。表演唱《边关战歌》，抒发戍边官兵扎根边防一线、忠实履行使命的情怀担当。《党的女儿》、《沂蒙颂》选段和《抗日军政大学校歌》、《我们走在大路上》等经典歌曲联唱，重温峥嵘岁月，激发奋斗豪情。情景歌舞《再唱洗衣歌》，演绎军民鱼水情深、合力强边固防的感人场景。短剧《本色》、小合唱《接过你的钢枪》，讲述革命先辈战斗故事和青年官兵强军故事，彰显人民军队传承红色基因、践行初心使命的坚定信念。混声合唱《光荣奔赴》，以激越高昂的旋律将演出气氛推向高潮，展示全力以赴、务期必成，奋斗建军百年、奋进强军一流的决心和信心。整台演出简约朴素、军味战味浓郁，体现了强军文化砺战打赢、守正创新的宏大气象。

张又侠、何卫东、刘振立、张升民一同观看。

观看演出的还有军委机关各部门、军队驻京有关单位领导和部队官兵代表。

一起违建案暗含多张“隐形”诉状，如何让家禽回家、农药瓶搬家？黑龙江省北安市人民法院在积极探索人与自然和谐共生的法治密码中，重新书写了一条河的命运——

守住“鱼翔浅底”，一湾清水绕城流

本报记者 **赵丽丽** 本报通讯员 **吴 昊**

学习贯彻党的二十届三中全会精神 司法热点观察

一折青山一扇屏，一湾碧水一条琴。乌裕尔河从小兴安岭西麓驶来，在北安城南稍作停留，又沿途经过其他县市，最终流入齐齐哈尔扎龙湿地，完成她的使命。

“乌裕尔河可是大变样，臭气熏天的日子已经一去不复返了！”2024年10月30日，记者跟随黑龙江省北安市人民法院环境资源审判团队巡河时，家住附近的周大爷这样感慨道，他没事时喜欢带着孙子来遛弯儿。

周大爷口中的乌裕尔河，是黑龙江省内最大的内陆河，也是北安市非常重要的水源地，然而，被违建、生活垃圾包裹的乌裕尔河曾让市民望而却步。如今，在北安市法院与当地有关部门联合开展的碧水保卫战中，乌裕尔河褪去一身污泥，焕发勃勃生机，重现城河相拥、人河相亲的美好景象。

“司法护河源于一起违建案件。”时任北安市法院环境资源审判团队团队长的李俊杰向记者展示一张褪色的老照片，讲述了一个司法护河的故事。

⇨下转第二版

扫码观看海报《司法守护绿水黑土》

旗帜

健全生态环境治理体系。推进生态环境治理责任体系、监管体系、市场体系、法律法规政策体系建设。

——摘自党的二十届三中全会《决定》

以司法之力筑牢北方生态安全屏障

——访黑龙江省高级人民法院党组书记、院长党广锁

本报记者 **赵丽丽** 本报通讯员 **田梦思**

记者：党的二十届三中全会明确指出，中国式现代化是人与自然和谐共生的现代化，并对新时代新征程深化生态文明体制改革作出重大部署，对人民法院工作有何指导意义，请谈谈您的认识？

党广锁：生态安全是生态文明建设的重要组成部分。黑龙江肩负维护国家“五大安全”和建好建强“三基地一屏障一高地”重大政治责任，必须在构建生态安全体系上下功夫。黑龙江法院坚持把总体国家安全观贯彻到生态环境资源审判具体工作中，不断健全完善生态环境资源审判体制机制，加快推进生态环境资源审判工作高质量发展，支撑和服务“绿色龙江”建设，筑牢祖国北方生态安全。

记者：黑龙江居于祖国最东最北，拥有着丰富的生态资源，在加强生态环境司法保护方面，黑龙江法院做了哪些有益探索？

党广锁：近年来，黑龙江法院立足生态环境资源禀赋，充分发挥审判职能作用，构建具有黑龙江特色的环境司法保护体系。强化制度支撑，先后围绕依法服务黑龙江冰雪经济、特色文旅产业发展、筑牢北方生态安全屏障等制发针对性工作意见3份，助力把生态资源优势转化为振兴发展优势。严格司法保护，推动省人大常委会制定并实施全国首个省级加强环境资源审判工作法规性决定，依法审理王某等人非法开采泥炭土案、韩某辉等22人非法狩猎案等一批典型案例，切实释放最严格保护生态环境信号。

⇨下转第二版

北京高院工作报告高票通过

30项“硬举措”优化营商环境

本报北京1月18日电 （记者**赵 岩** 通讯员 **张 磊**）今天，北京市第十六届人民代表大会第三次会议胜利闭幕。经会议表决，北京市高级人民法院工作报告获高票通过。

会议充分肯定了北京法院过去一年的工作，同意报告提出的2025年工作安排。2024年，北京法院坚持为大局服务、为人民司法，新收案件97万余件，审结案件101万余件，执行到位金额1594.7亿元。一年来，全市法院推出30项法治化营商环境改革举措，大力压缩商事案件审判周期，认真做好困境企业司法救治工作，依法防控经济金融风险，审结涉“卡脖子”技术等专利案件3514件。服务高水平对外开放，审结涉外案件11107件。

2025年，北京法院将抓紧抓实审判执行工作提质增效，抓紧抓实审判监督、规范行权，抓紧抓实守正创新、深化改革，抓紧抓实矛盾纠纷预防和实质化解，抓紧抓实法院党的建设和队伍建设，为首都率先基本实现社会主义现代化提供更加优质高效的司法服务。

浙江高院工作报告高票通过

以高质量司法支撑服务经济社会高质量发展

本报讯 （记者 **余建华**）1月17日下午，经浙江省第十四届人民代表大会第三次会议表决，浙江省高级人民法院工作报告以99.35%的赞成率获得通过。

2024年，浙江法院忠实践行“八八战略”，紧扣“勇当先行者、谱写新篇章”新定位新使命，围绕“公正与效率”工作主题，坚持“三并原则”、兑现“三项承诺”、深化“四项建设”、打造“五个高地”，各项工作取得新进展。全省法院新收各类案件146.6万件、办结126.6万件，其中省高院新收1.47万件、办结1.43万件，办案质量、效率、效果指标均处于或优于合理区间。

浙江省人大代表分团审议法院工作报告后认为，2024年，浙江高院认真履行宪法和法律赋予的职责，以高质量司法支撑和服务经济社会高质量发展，各项工作取得新成效。

2025年是“十四五”规划收官之年，浙江法院将聚焦“一个首要任务、三个主攻方向、两个根本”，为奋力谱写中国式现代化浙江新篇章提供有力司法保障。

广东高院工作报告高票通过

以公正高效司法服务中国式现代化广东实践

本报广州1月18日电 （记者**林晔晗 吁 青** 通讯员 **刘建丛**）今天，广东省第十四届人民代表大会第三次会议高票通过广东省高级人民法院工作报告。

2024年，广东法院做实为大局服务、为人民司法，全年新收各类案件262.23万件，审结269.37万件，执结案件77.66万件、执行到位2389.28亿元，83.55万件纠纷止于诉前，86.22%的案件在第一审程序中得到实质化解。

2024年以来，广东法院充分发挥审判职能作用，尽责构建新安全格局，审结涉黑恶案件323件1589人，审结毒品犯罪案件5700件。依法平等保护企业合法权益，助力105家企业通过重整和解获得新生，为中小企业追回款项76亿元、放活查封财产近200亿元。着眼推进粤港澳大湾区“软联通”，出台涉港澳商事纠纷司法规则衔接指引，审结涉港澳民商事案件1.35万件。审结发明专利等技术类知识产权案件1.77万件、金融案件42.51万件。

关注地方两会

起而行之 只争朝夕

林夏宇

脱薄争先 检阅台

“多亏了杨法官用心办案，定分止争，为我节省了一大笔跨国诉讼的时空成本！”岁末年初，云南省瑞丽市人民法院涉外审判庭负责人杨丽君收到了来自大洋彼岸一面绣着“公正执法 秉公办事”的锦旗。

这得从一起网购翡翠原石的买卖合同纠纷说起。2023年末，美籍华人路某在瑞丽市某珠宝公司的网络直播间相中了若干翡翠原石，双方商定以20万元、16.5万元的价格达成2笔买卖合意，路某累计支付了20万元货款，该公司邮寄了部分货物。

⇨下转第二版

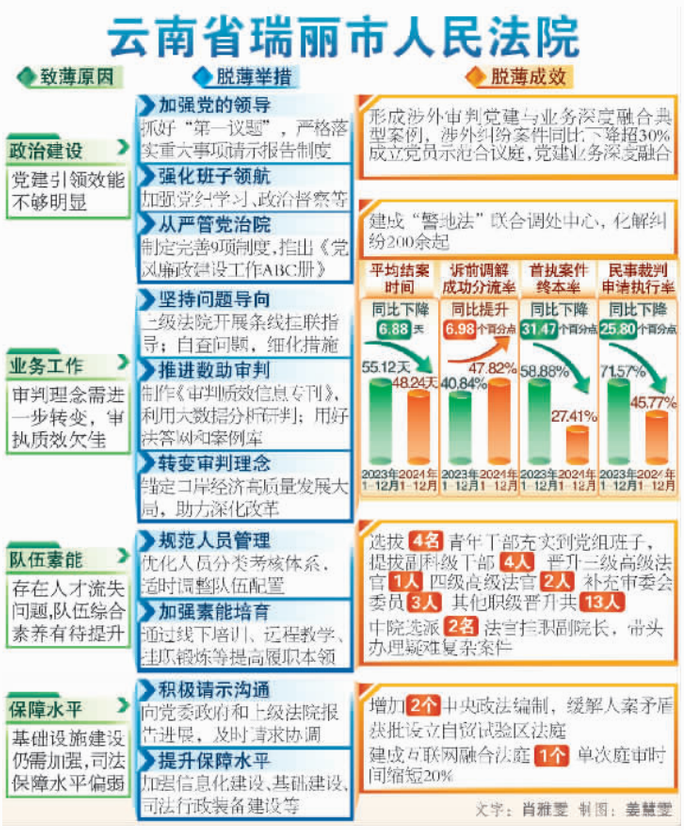

全国人大代表卫岗——

脱薄争先促发展

林夏宇

“瑞丽法院的脱薄工作，关键在提升审判质效，归根到底是以高质量司法服务保障更高水平沿边开放。从最高院直接联系，到高院、中院精准帮扶，以及瑞丽法院坚持以自身发展问题为着力点，在补短板、强弱项上持续发力，我深切感受到四级法院对瑞丽这座城市的殷殷之望。”近日，全国人大代表、云南省德宏傣族景颇族自治州州长卫岗听取德宏法院工作汇报时如是说。

⇨下转第二版

扫码观看视频

扫码观看海报